



Universidad Tecnológica Metropolitana
Escuela de Arquitectura
Urbanismo II

Seguridad Pública

Calle Diez de Julio

ALUMNNOS: GABRIELA IBARRA
NATALIA PINTO
ALEXIS VERGARA
NICOLAS ZUÑIGA





Elección del Barrio

Una de las principales razones porque elegimos el barrio diez de julio, es por su historia comercial, por la aglomeración de gente que se ubica en el lugar y por sus conflictos viales.

Problemáticas

Conflictos de congestión vehicular que se hace presente en el sector, motivo de la nula intervención por parte de las autoridades que garanticen el bienestar urbano

Conflictos en el día por delincuencia en el lugar
conflictos nocturnos por la prostitución y el trafico de drogas.

Potencialidades

La gran potencialidad es que es un barrio histórico y comercial muy visitado a diario

Potencial turístico para la comuna de Santiago





HIPOTESIS

OBJETIVO: Rehabilitación y valorización del eje diez de julio con criterios funcionales, medioambientales y estéticos, mejorando las condiciones sociales y económicas.

- crear espacios programáticos para el peatón
- Paseos peatonales que conecten programas de esparcimiento
- Calle dual, de noche peatonal y de día vehicular

El principal conflicto es el uso vehicular para el tráfico de drogas y la prostitución por la noche.





imagen previa (Física)



Se puede observar gran cantidad de basura y las calles y fachadas en mal estado





Imagen previa (programática)

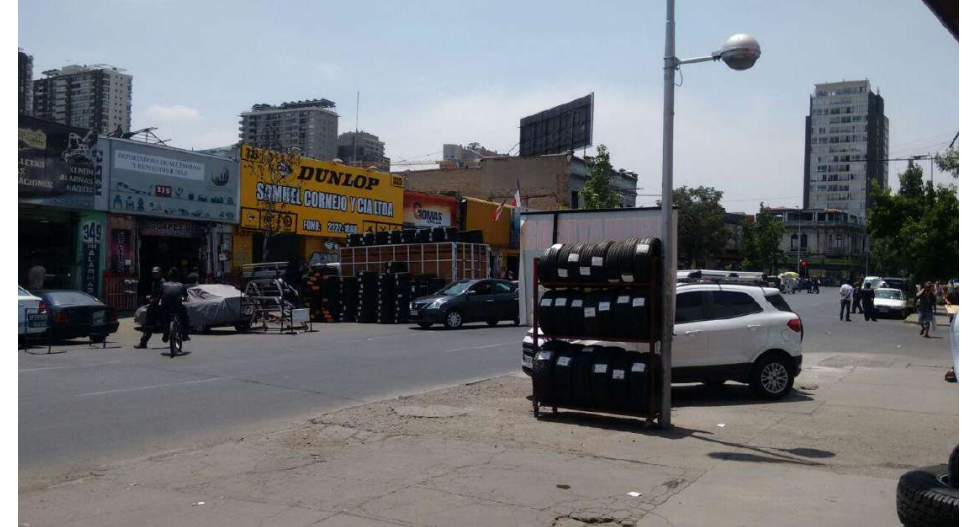

Usos programáticos de la calle diez de julio son:

- Cafés con piernas (vicuña Mackenna y fray Camilo Henríquez)
- comercio automotriz
- comercio ligado a la construcción
- farmacias
- Bancos
- pubs
- restaurantes



Bandejones



Calle cuevas



Calle Madrid



Calle raulí

Los bandejones ubicados de forma transversal a la calle diez de julio, son foco de la actividad sexual y el narcotráfico, esto pasa por la obstrucción visual que provoca la masa arbórea en el lugar.



Horario mañana (11 am)

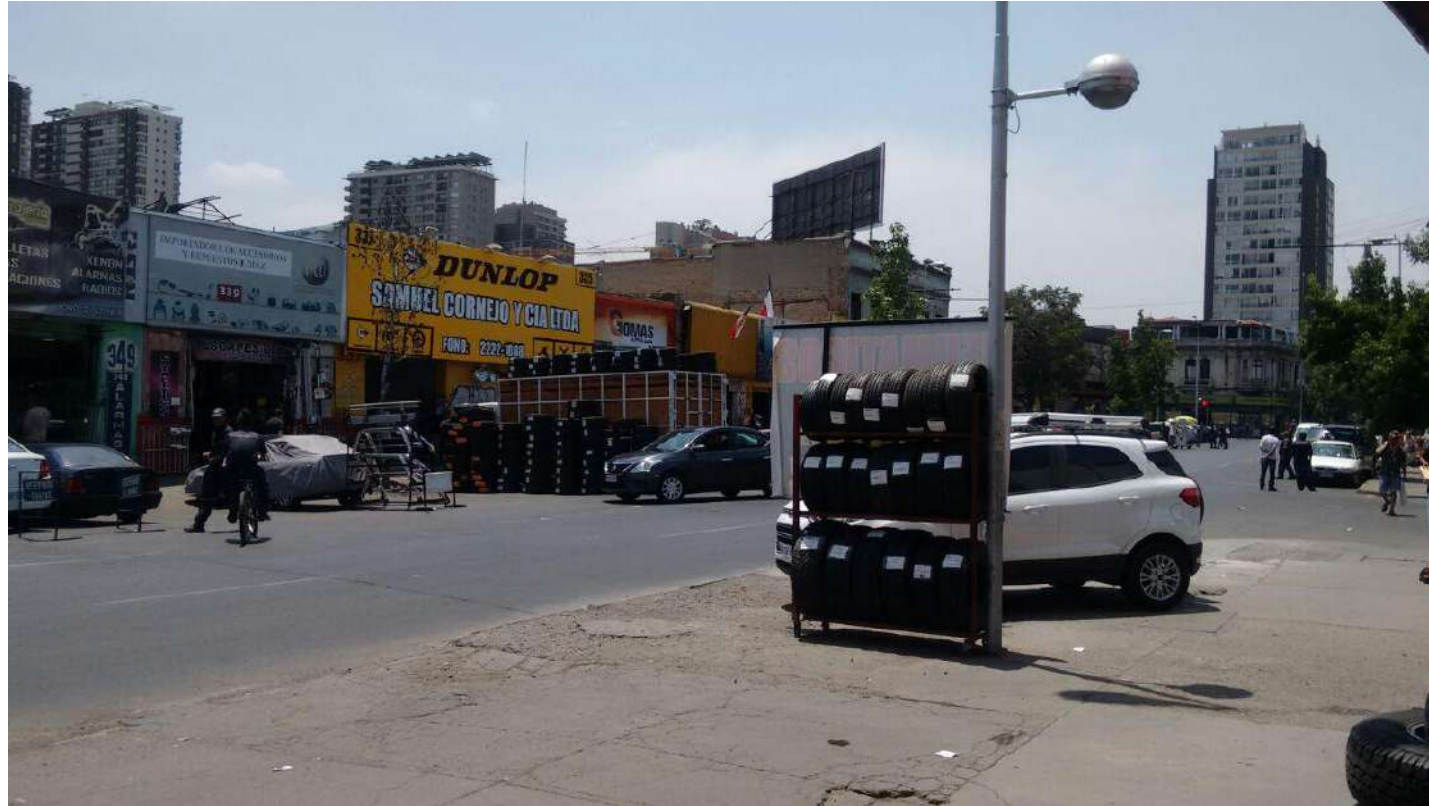

Flujo de gente mayor, la gente del sector sur-oriente, se desplaza al centro y toma con frecuencia diez de julio por ser una calle cercana a la alameda.



Horario tarde (16hrs)



Flujo de gente moderado – flujo vehicular medio



Horario noche (22hrs)

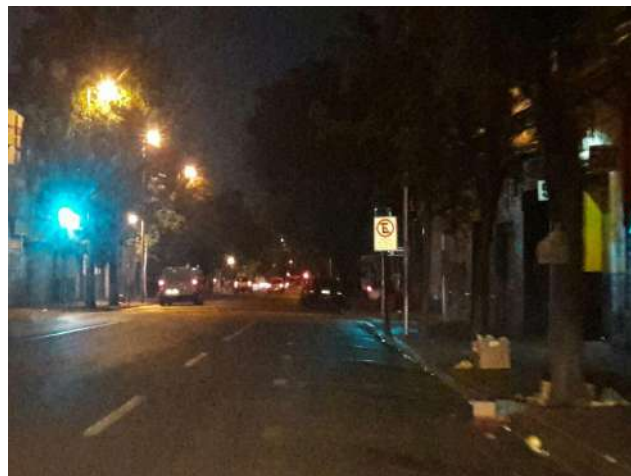
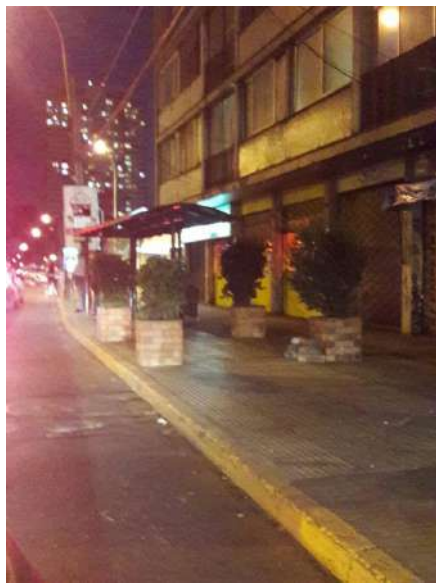
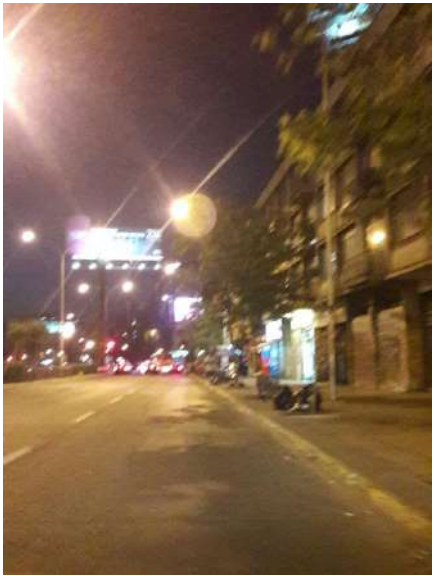

Diez de julio por la noche se reactiva, siendo parte de una vida nocturna constante por la noche por los conductores y la gente que concurre a los pubs.

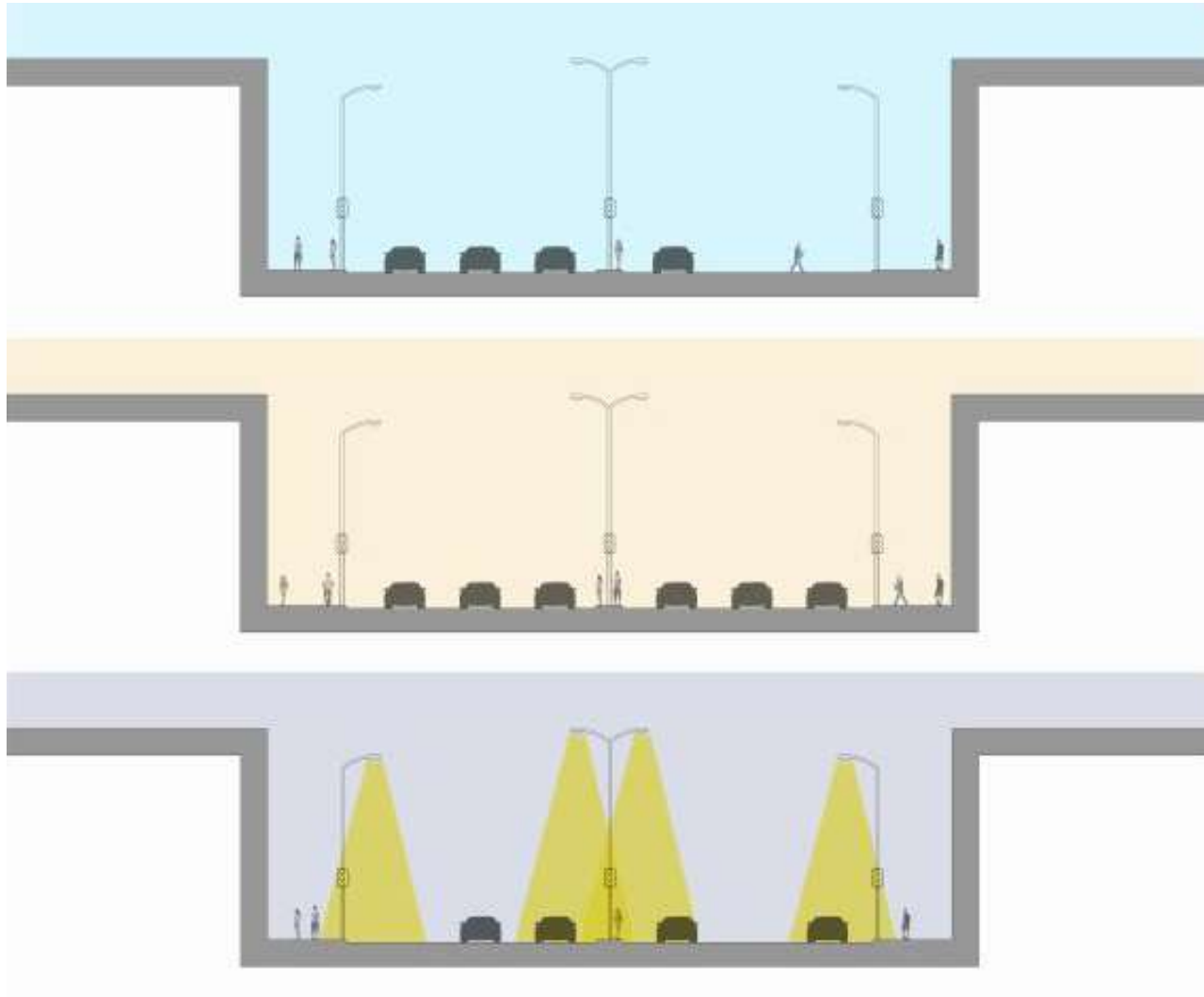

Vicuña Mackenna oriente- poniente



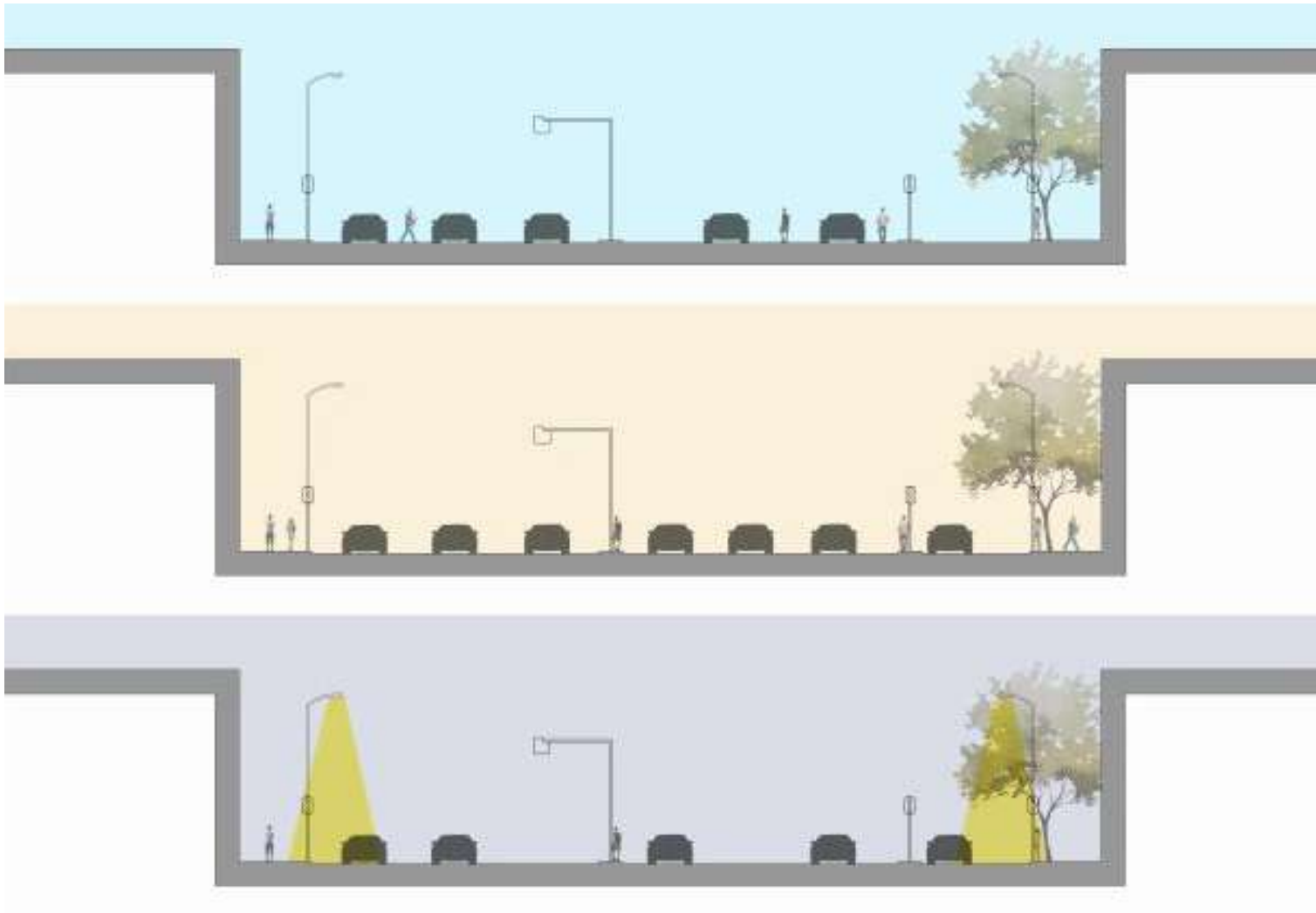

Vicuña Mackenna sur-norte



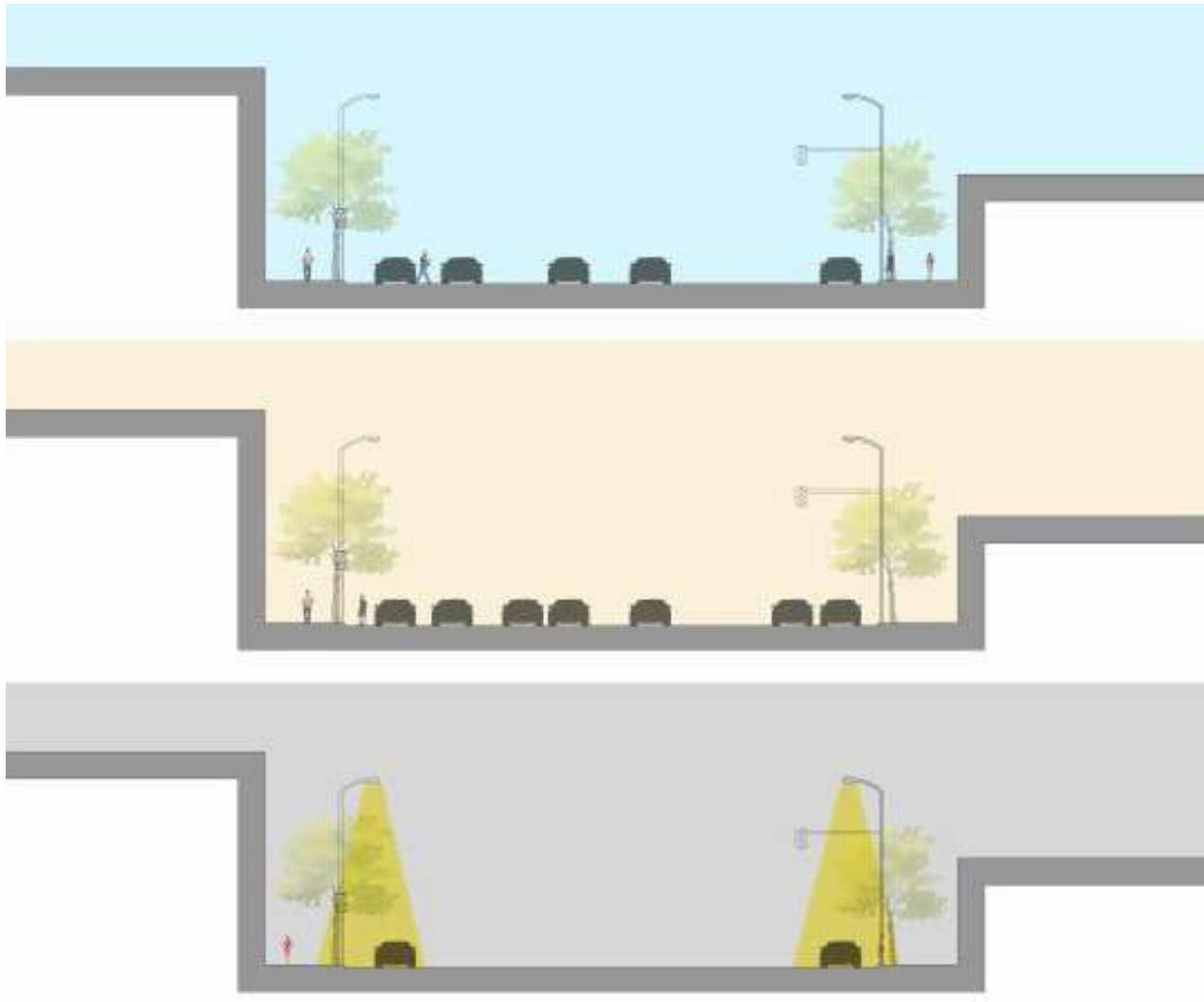

Calle fray Camilo Henríquez



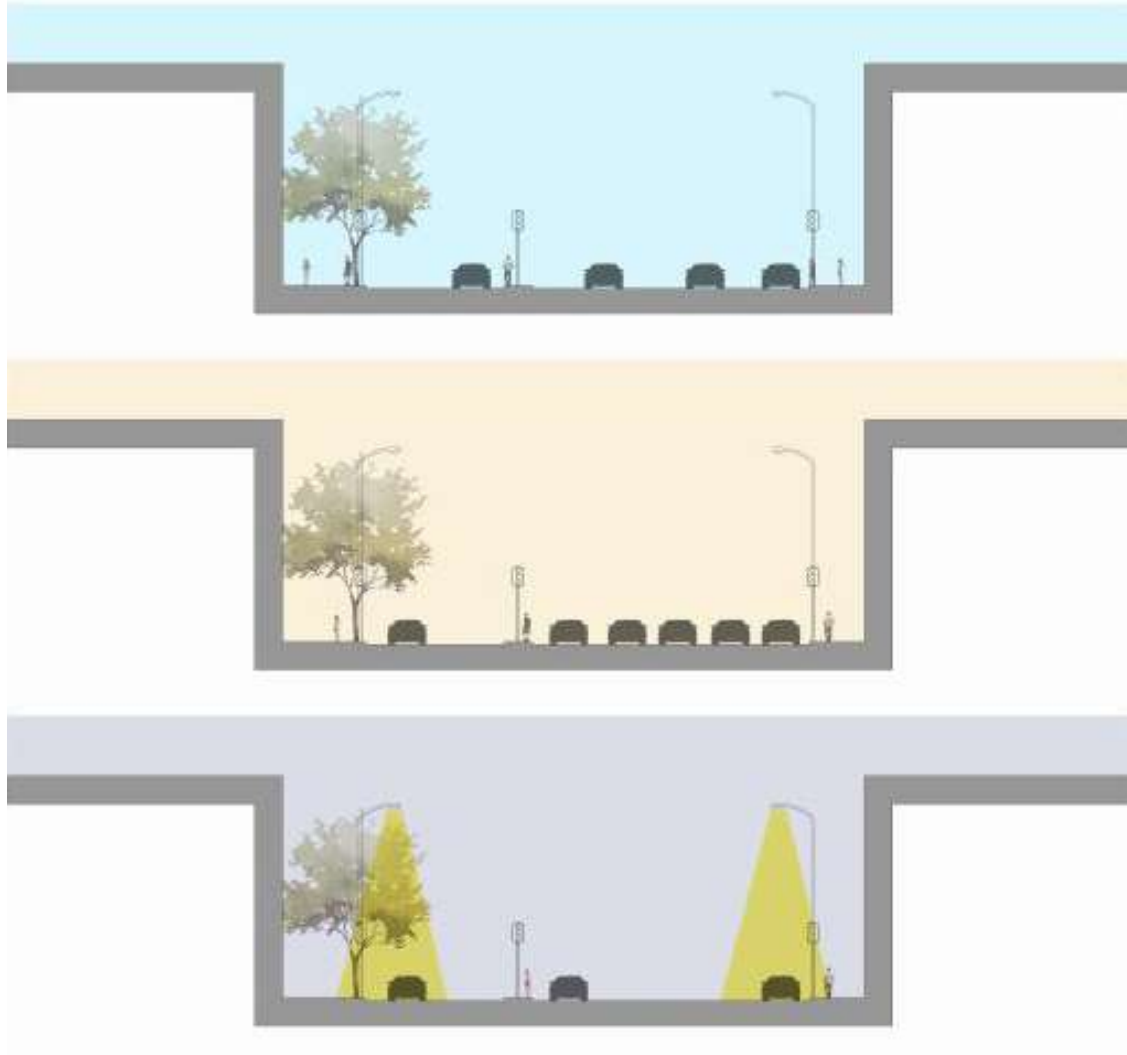

Calle lira

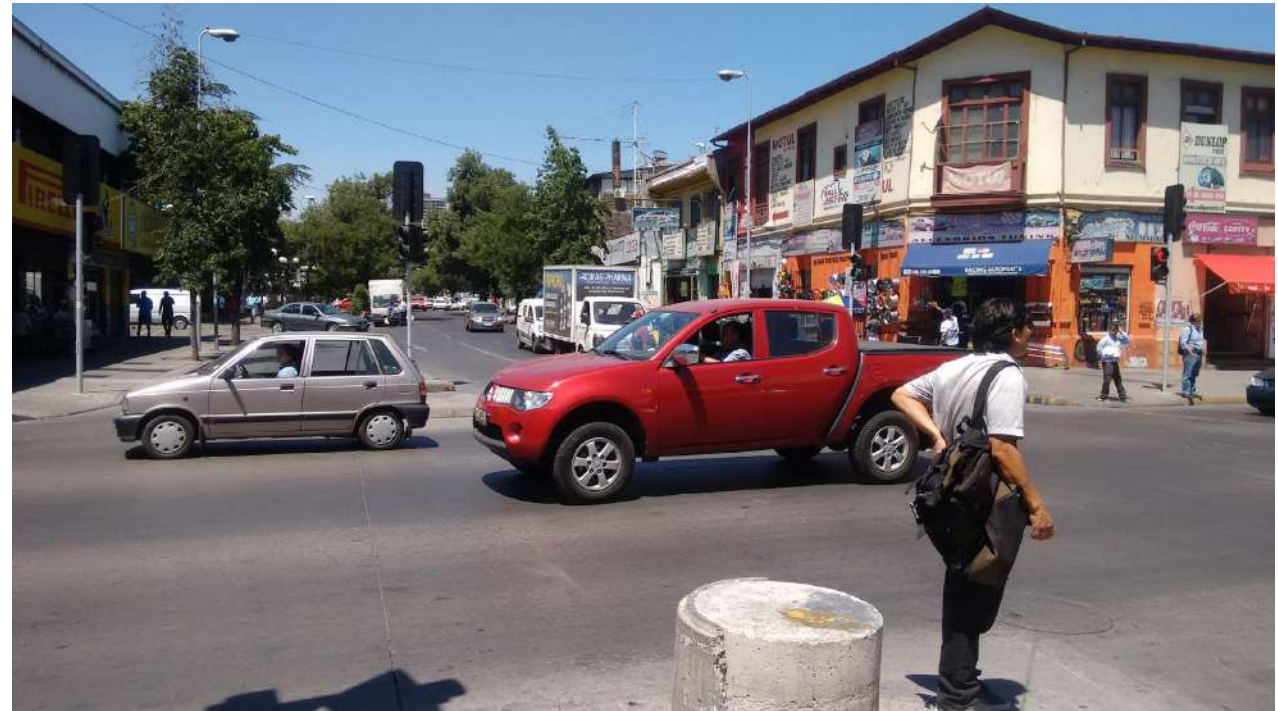

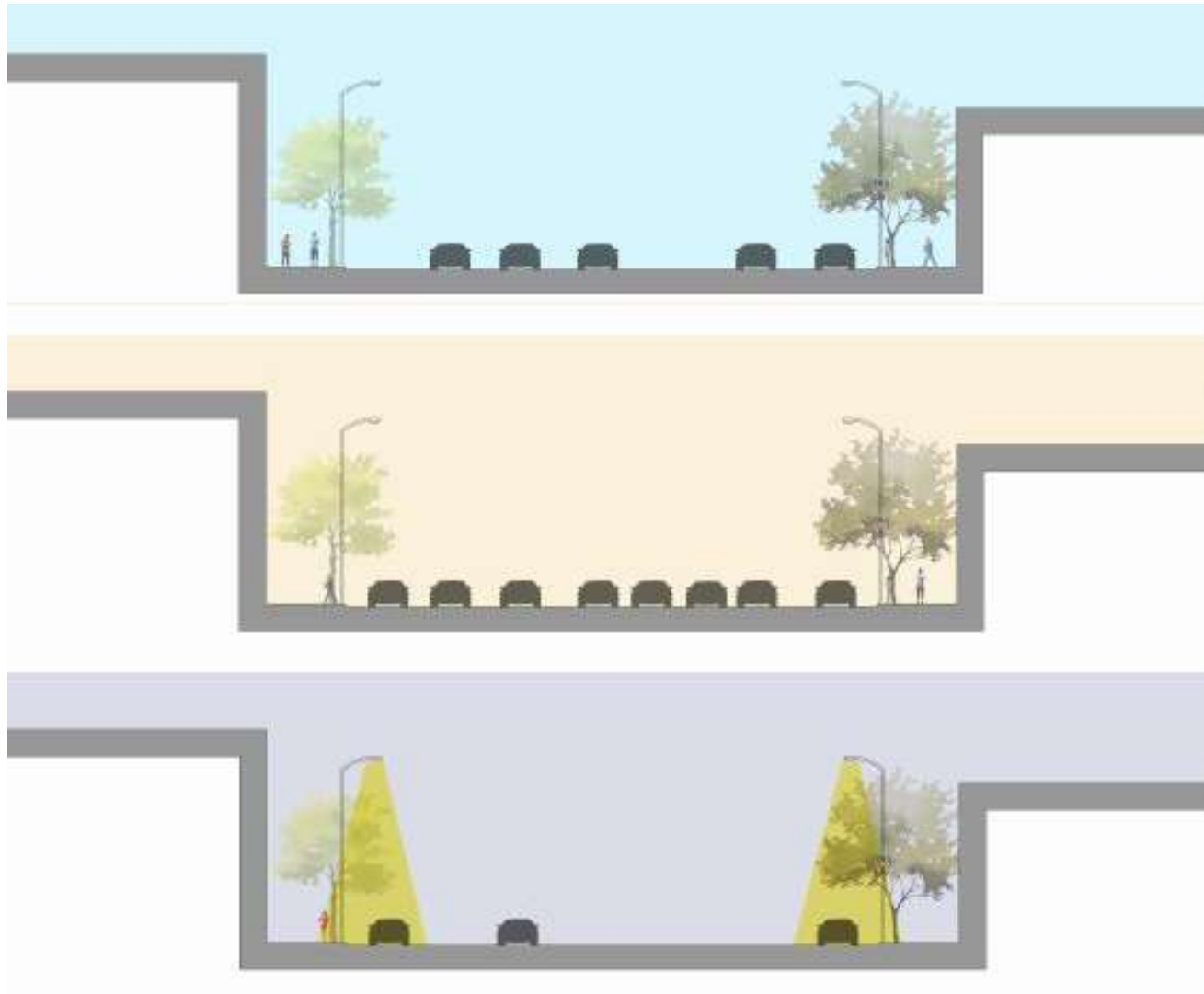

Calle Portugal





iluminaria

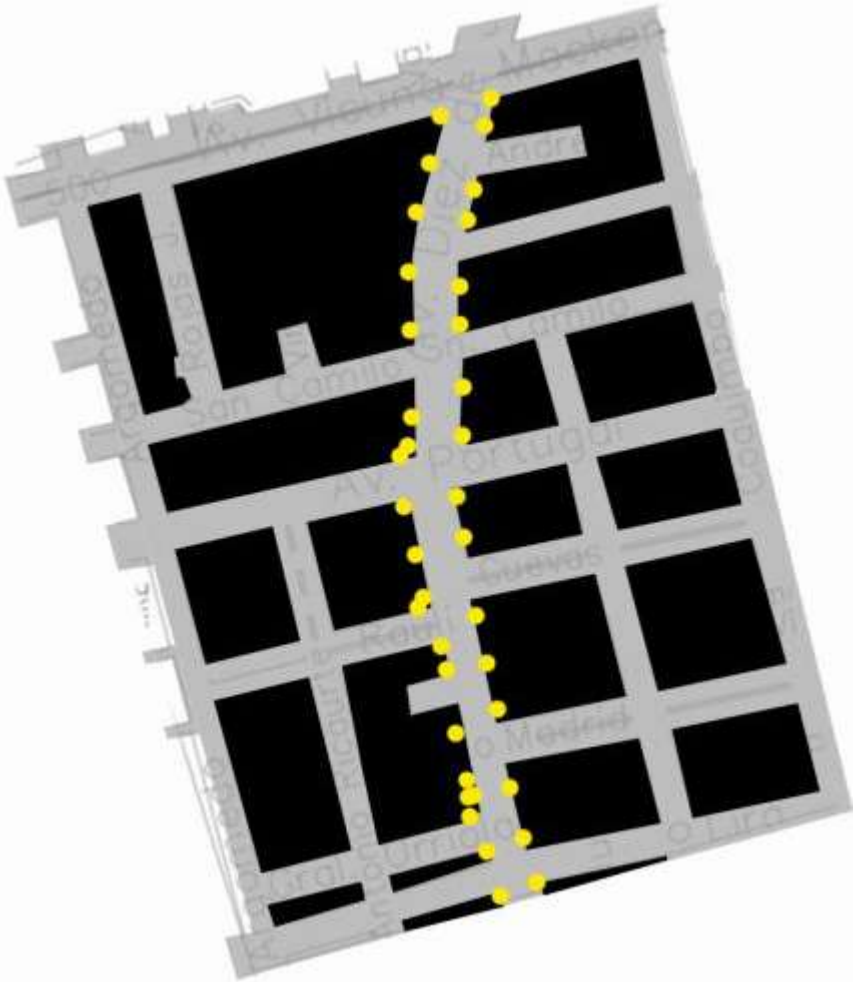

- Los árboles por ser bajos dificultan la luz que viene desde arriba.
- Los bares le traen luz al lugar, creando una atmósfera de seguridad.
- Al bajar hacia Lira, los focos son más puntuales.
- Los focos se meten entre medio de los árboles y crean sombra.
- En el lugar de los cafés con piernas, no tienen tantas luces y se crea oscuridad.
- Hay cuatro focos puntuales por cuadra, a cada lado de las dos veredas.



Entrevistas

•COMERCIANTES:

- RAMON (70 AÑOS) (MECANICO):** "ME MOLESTA LA FALTA DE SEGURIDAD, YA NO SE PUEDE TRABAJAR HASTA TARDE"
- JOSE (68) (MECANICO):** "LA INSEGURIDAD Y LA SUCIEDAD QUE QUEDA SOBRE TODO EN LAS NOCHES HACE QUE EL BARRIO SE MIRE COMO INSEGURO"
- MARIO (40) (MECANICO):** "LA DROGA Y LA PROSTITUCION, PROVOCAN QUE 10 DE JULIO SEA INSEGURO"
- VICTOR (52) (KIOSKERO):** "LA FALTA DE CARABINEROS EN EL SECTOR PROVOCA LA LLEGADA DEL "PATO MALO" AL BARRIO"
- SILVIA (55) (VENDEDOR AMBULANTE):** "YA NO SE PUEDE TRABAJAR TRANQUILO Y MENOS HASTA TARDE, POR TEMAS DE NARCOTRAFICO Y LA MISMA PROSTITUCION TRAEN LA DELINCUENCIA"
- JUAQUIN (49) (DUEÑO DE DESARMADURIA):** "EL BARRIO ES INSEGURO POR EL TEMA DE DROGAS Y LA PROSTITUCION, POR ESTE ULTIMO SE PROVOCA LA LLEGADA DE UN USUARIO PELIGROSO"

•RESIDENTES:

- KATRINA (30):** "FALTA SEGURIDAD, YAQUE SE ROBAN TODO, ASALTAN POR LAS NOCHES, YA ESTAMOS CHATOS"
- NELSON (67):** "YO TRABAJABA AQUÍ MISMO, PERO AL MOMENTO DE QUE ME ENTRARON A ROBAR AL LOCAL, CAMBIE DE LUGAR MI NEGOCIO"
- BERNARDITA (35):** "NOS HACE FALTA MAS SEGURIDAD, MAS QUE NADA POR EL TEMA DE LA PROSTITUCION, YA HAN OCURRIDO CASOS DE AGRESION Y ASALTOS"
- ROSA (58):** "ME GUSTA VIVIR EN 10 DE JULIO, PERO ESTOY CHATA DE EL MALTRATO AL BARRIO, POR EJEMPLO LO QUE PASA CON LAS CALLES EN MAL ESTADO, LA BASURA Y LO QUE PASA CON LA DELINCUENCIA"
- MARIO (48):** "LAS AUTORIDADES YA NO SE MOVIERON POR NOSOTROS, POR LO CUAL DEBEMOS TOMAR JUSTICIA POR NUESTRAS PROPIAS MANOS O SIMPLEMENTE IRNOS DE AQUÍ"

•ESTUDIANTE DEL SECTOR:

- DAVID (18):** "TODOS MIS COMPAÑEROS EN EL COLEGIO LES DA MIEDO EL BARRIO POR COSAS QUE LE HAN PASADO A OTROS COMPAÑEROS, COMO ASALTOS O SEGUIMIENTOS"
- CRISTIAN (15):** "NUNCA ME HA PASADO NADA, PERO AUN ASI CAMINO CON UNA INSEGURIDAD"
- THOMAS (15):** "MI MAMÁ ME LLAMA TODOS LOS DIAS Y A CADA RATO PREGUNTANDO COMO ESTOY, PORQUE SABE QUE AQUÍ ROBAN"
- DANIEL (17):** "ESTE ES MI ULTIMO AÑO EN EL CONFEDERACION SUIZA Y DESPUES DE 4 AÑOS DE ESTUDIO AQUÍ, PUEDO DECIR QUE SI SE SIENTE LA INSEGURIDAD Y LA PROSTITUCION SE VE TODOS LOS DIAS"
- CAMILO (18):** "ME MOLESTA QUE NO SE PASEEN CARABINEROS POR 10 DE JULIO, SABRIENDO COMO ESTAN LAS COSAS CON LA DELINCUENCIA Y LA PROSTITUCION"

•GUARDIA PAZ CIUDADANA:

- JORGE (36):** "EL TEMA DE LA PROSTITUCION MÁS LA DROGA PROVOCA UNA SITUACION DE PELIGRO EN EL BARRIO"

En conclusión el tema que aborda la mayoría de los entrevistados es la poca inseguridad del lugar y la delincuencia, por segundo mal estado de las calles, tercero es la prostitución y el trafico de drogas, por último el tema de la basura.



Gráficos de encuesta



Grafico aborda cuantas veces es mencionado las problemas que se encuentran en el lugar.

- PROSTITUCION
- INSEGURIDAD Y LA DELINCUENCIA
- NARCOTRAFICO
- BASURA
- MAL ESTADO DE LAS CALLES

en un total de 17 personas

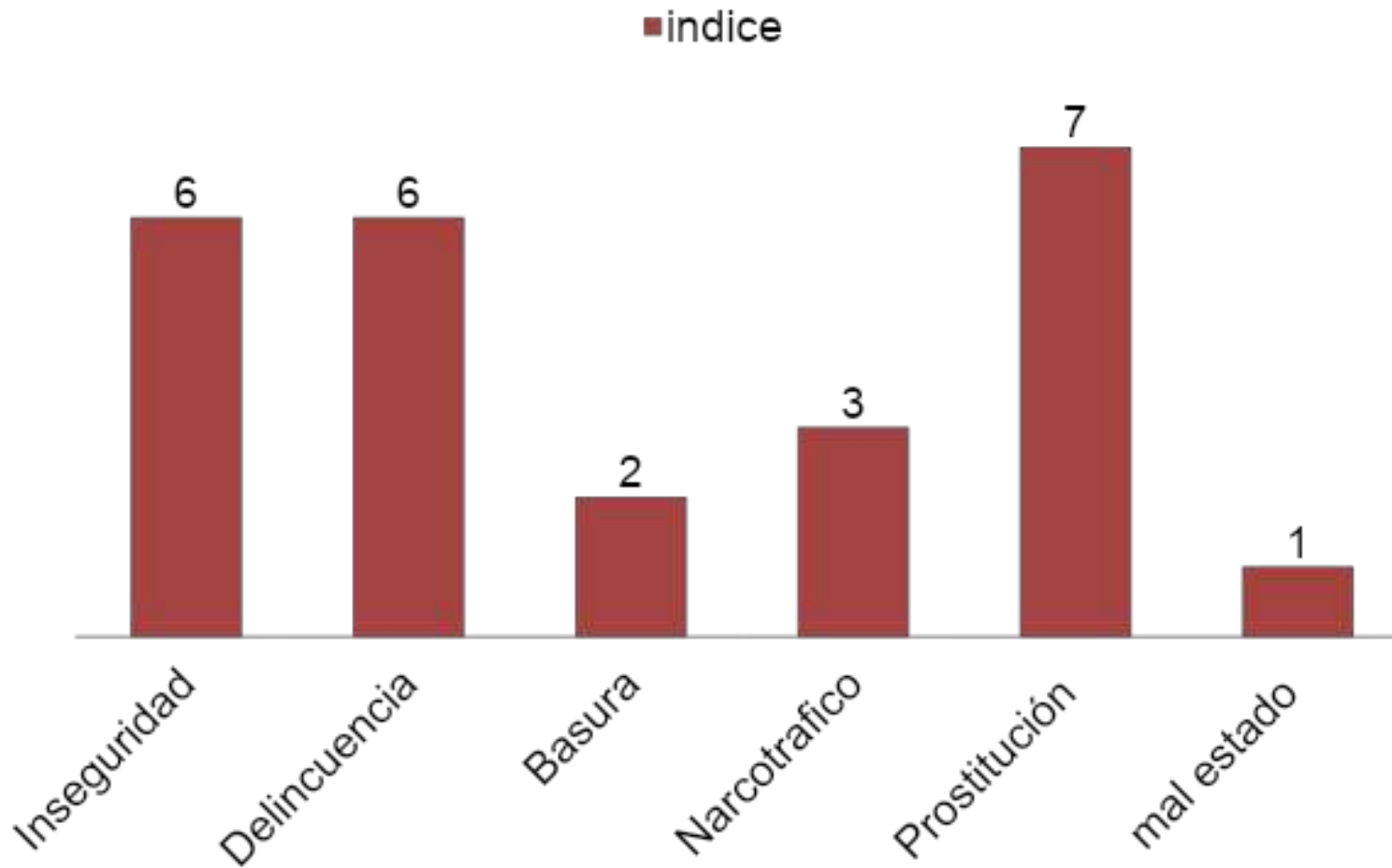

Tipos de usuario

El tipo de usuario que decidimos trabajar es el **permanente (comerciante)** porque se encuentra en el lugar regularmente y es el que se ve perjudicado con la inseguridad del usuario flotante que va esporádicamente al lugar.

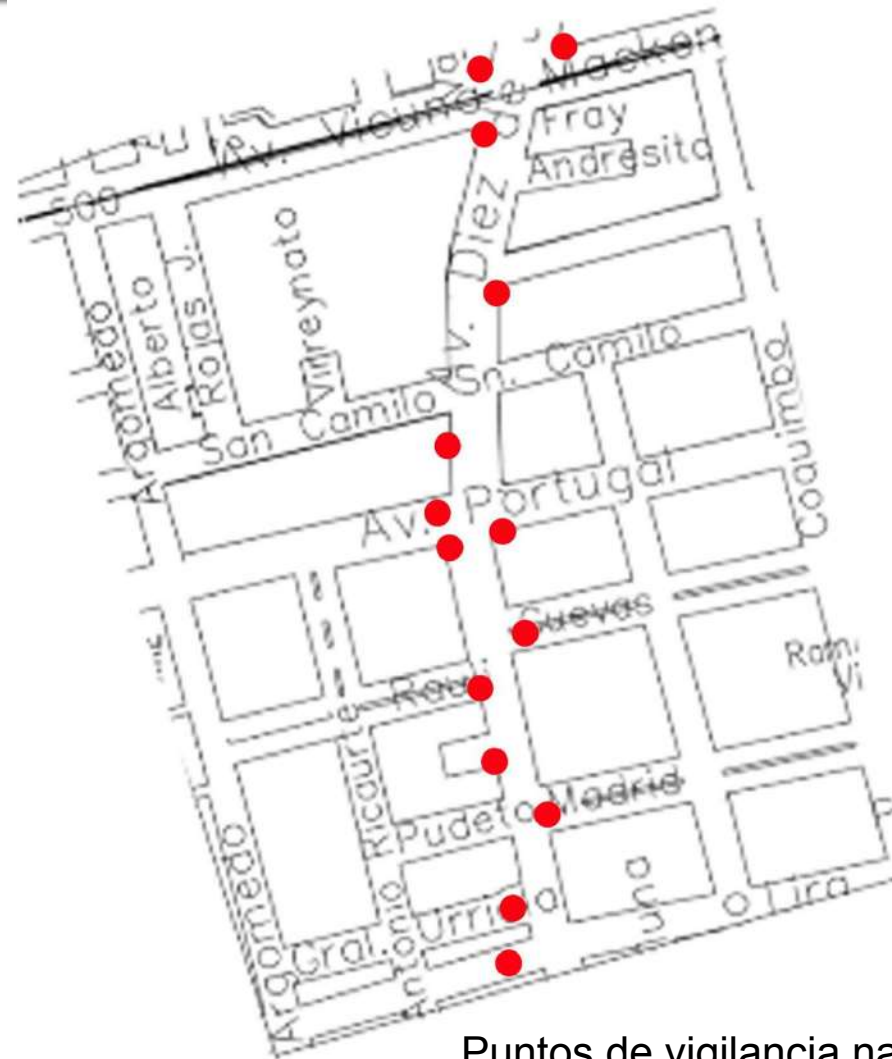

Puntos de vigilancia natural

Los comerciantes del lugar se toman como vigilantes naturales del lugar.

Al igual que los kioscos y carritos de comida que hay en el eje de diez de julio.

Creando un entorno de seguridad hacia el comprador que va al lugar



Usos de suelo

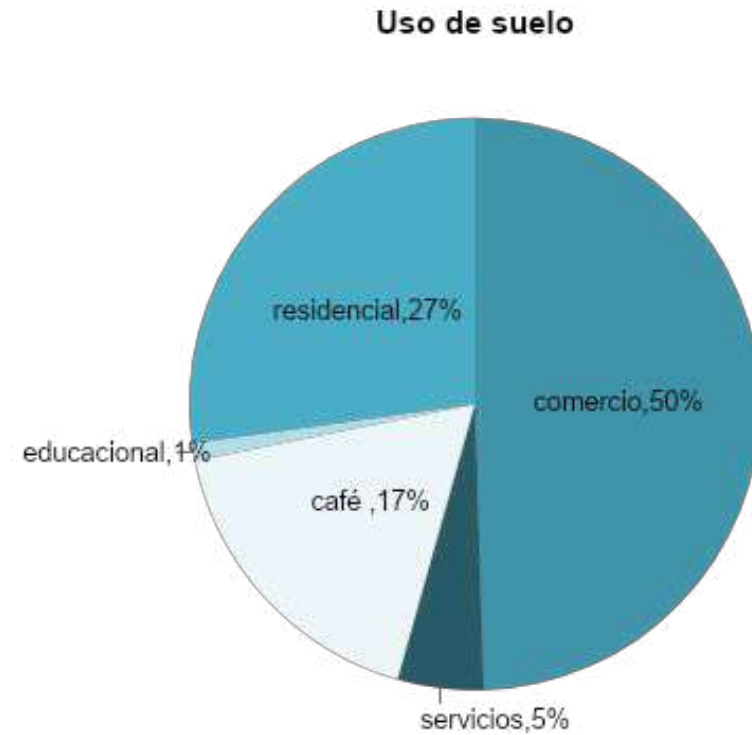
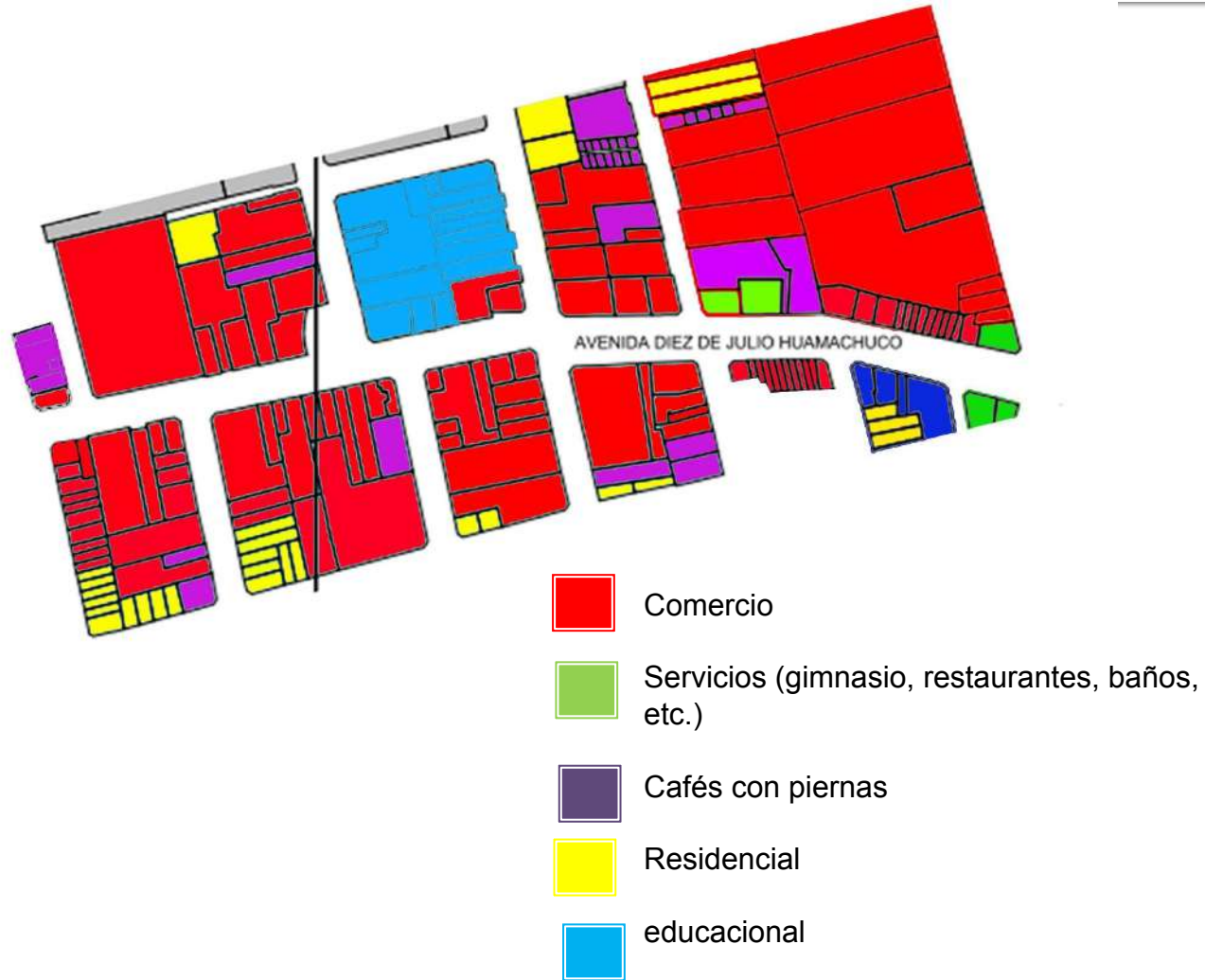



Flujo vial y peatonal



Flujo mañana (7am – 12pm)

flujo tarde (14 hrs- 20hrs)

flujo nocturno (20hrs 7am)

Por ser una calle con mucha frecuencia vehicular, se da con mas facilidad el trafico de drogas y la prostitución



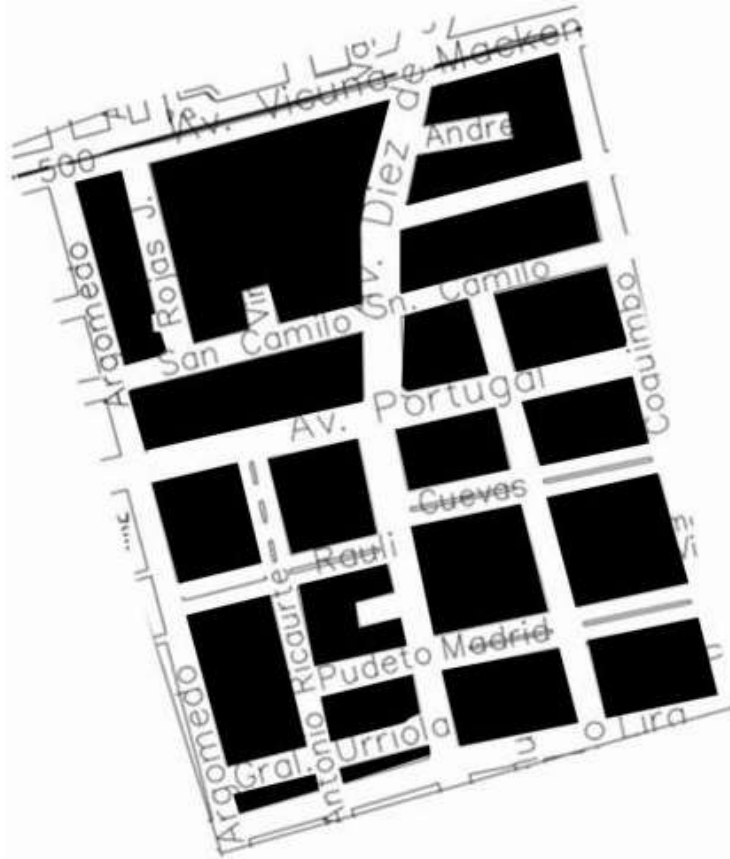

Nolli / plano espacial de confianza



Se ve que la edificación es la predominante en el barrio, se ve una gran presencia de patios interiores y construcción en adobe.

El aparente dominio del lleno sobre el vacío, el vacío es como se desenvuelve el barrio.



-  +Inseguridad
-  +/- inseguridad

No hay una presencia de seguridad durante toda la calle diez de julio.

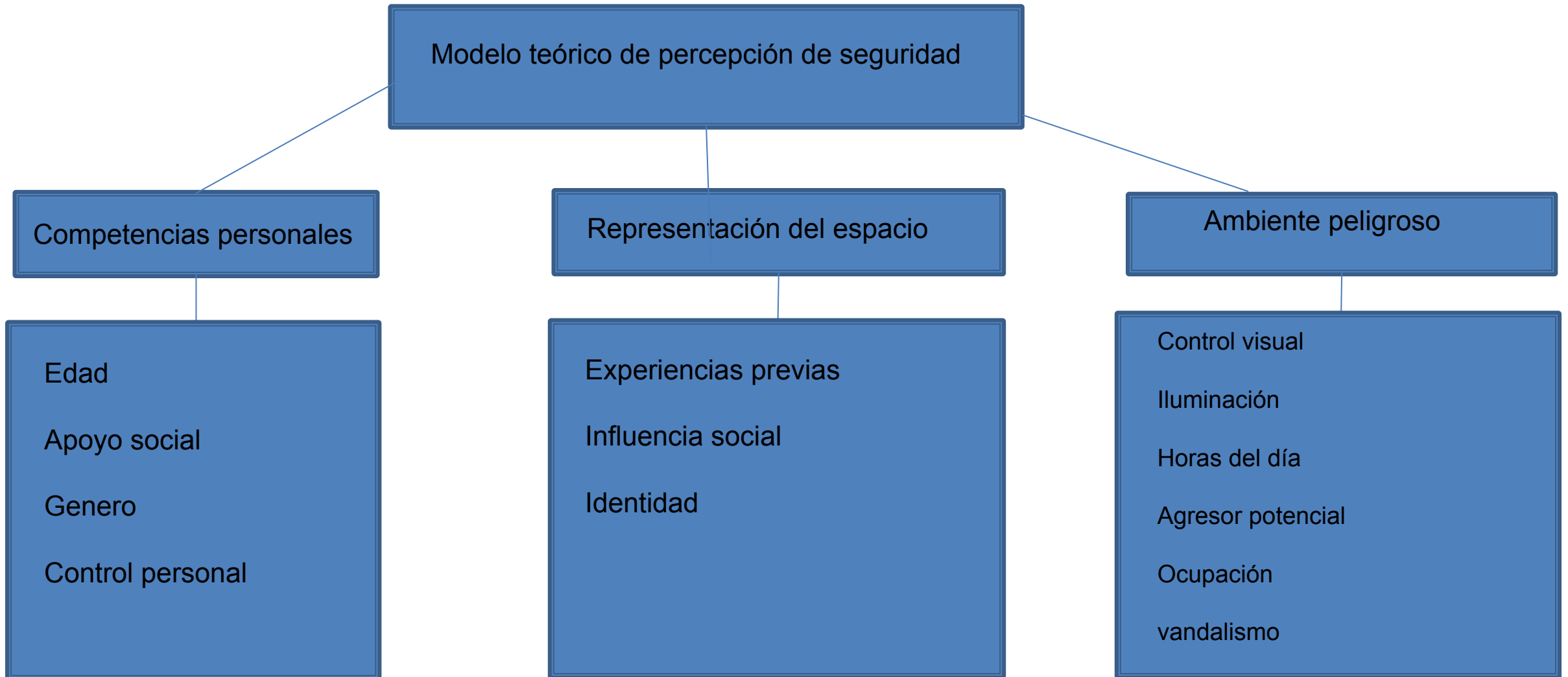



Estadísticas / datos básicos

Densidad demográfica

La región de Chile que concentró la mayor cantidad de población del territorio nacional fue la Metropolitana con 6.883.563 habitantes, lo que representa el 40,3% del total país. La misma región, es la que presenta la menor superficie del territorio nacional, razón por la que exhibe el mayor **porcentaje de densidad de Chile (446,9 hab/km²)**.

La Región Metropolitana cuenta con el mayor número de adultos mayores del país, correspondiente a 39,19%, seguida por Valparaíso con 12,17% y Biobío con 12,15%.

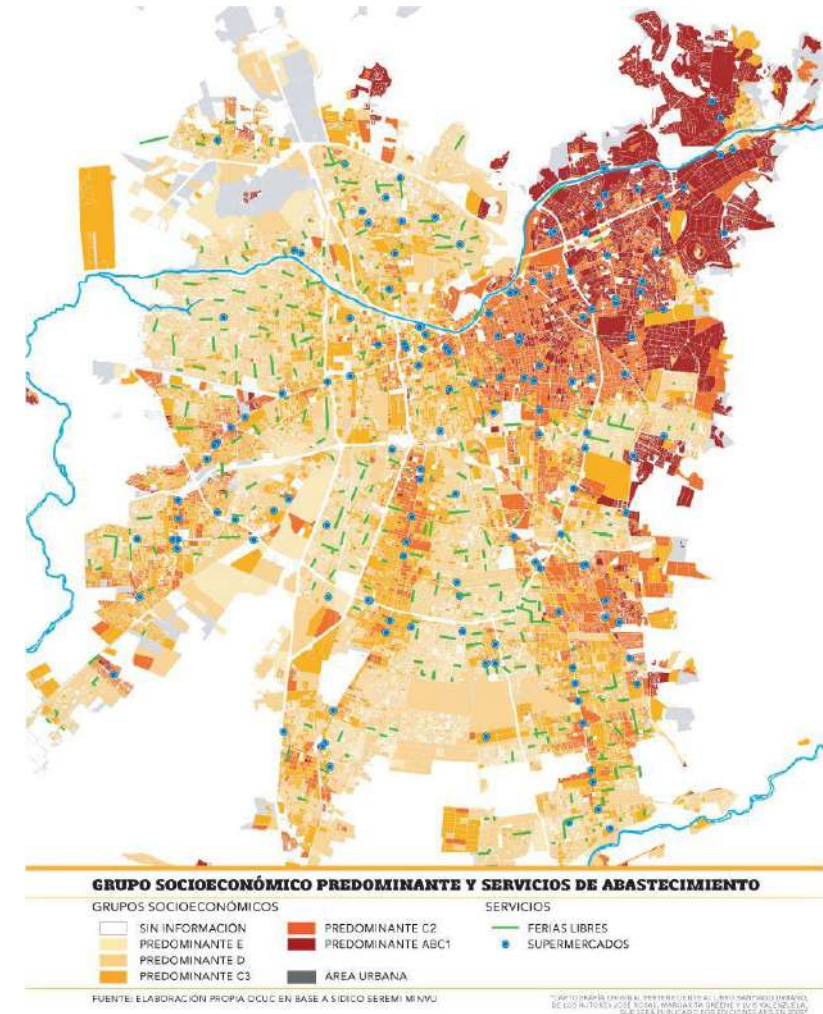



Áreas Verdes

Muestra del total de encuestados

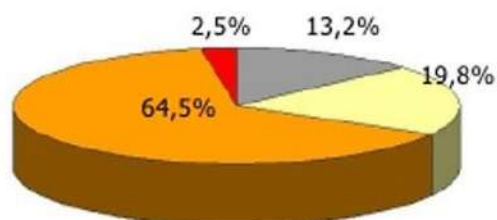

Mantenimiento del barrio

Muestra del total de encuestados

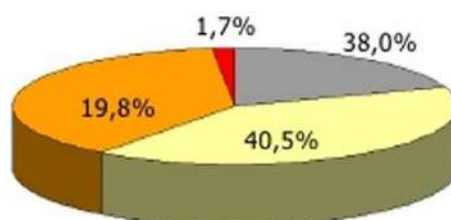

Seguridad

Muestra del total de encuestados

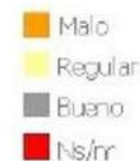
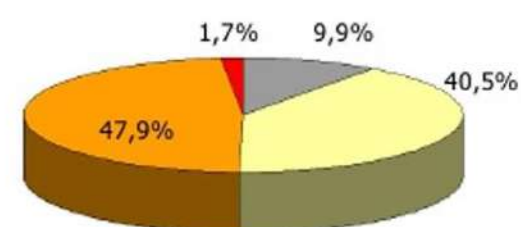

									Prioridad			
	Bueno		Regular		Malo		Ns/Nr		Primera		Segunda	
Áreas verdes	16	13,2%	24	19,8%	78	64,5%	3	2,5%	13	10,7%	20	16,5%
Seguridad	12	9,9%	49	40,5%	58	47,9%	2	1,7%	66	54,5%	21	17,4%
Transporte	49	40,5%	31	25,6%	37	30,6%	4	3,3%	5	4,1%	14	11,6%
Iluminación	57	47,1%	36	29,8%	26	21,5%	2	1,7%	7	5,8%	19	15,7%
Aseo y ornato	32	26,4%	52	43,0%	35	28,9%	2	1,7%	15	12,4%	26	21,5%
Mantenimiento del barrio	24	19,8%	49	40,5%	46	38,0%	2	1,7%	15	12,4%	21	17,4%



“Alto temor” al delito vs. denuncia

Principales ciudades del país

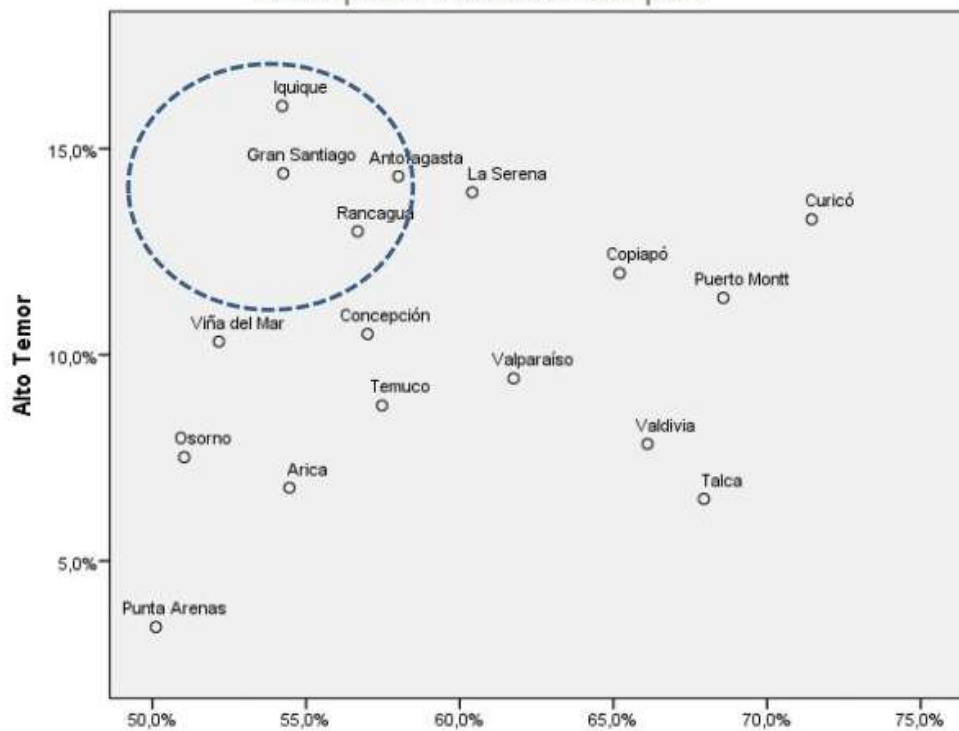

Comunas del Gran Santiago

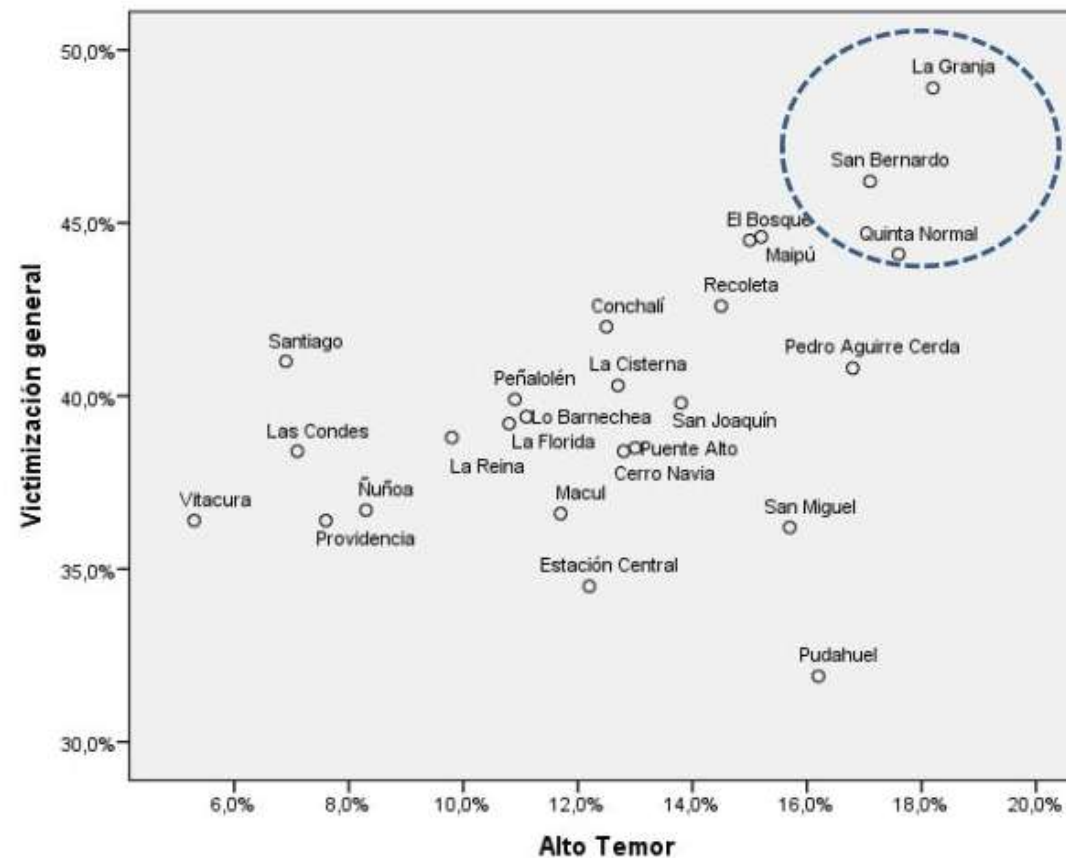



Personas que se ubican en la categoría “alto temor” al delito

Variación 2012 – 2013
(puntos porcentuales)

FUNDACIÓN
PAZ CIUDADANA

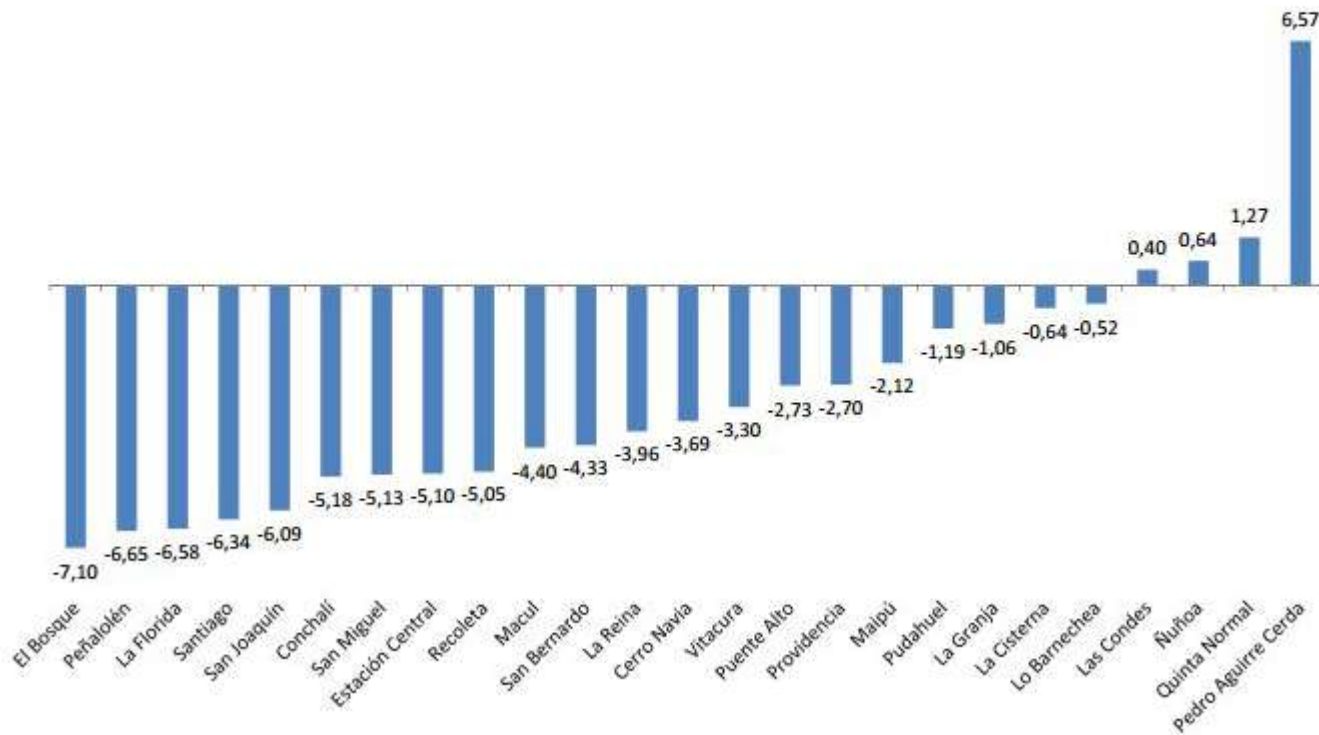

- Para el 48% de las personas, la delincuencia sigue siendo una de los tres problemas a los cuales el gobierno debiera dedicar mayor esfuerzo en solucionar (CEP).

- En 2014, el porcentaje de hogares con ‘alto temor’ aumentó 2,2 puntos porcentuales (IPC).

- Empeoran las percepciones de violencia en el barrio, de delincuencia en la comuna y el riesgo de ser víctima (IPC).

- El temor y la inseguridad son más altos en personas de menores ingresos (IPC/ ENUSC).



**"Alto Temor" según Nivel Socioeconómico (NSE)
IPC 2014**

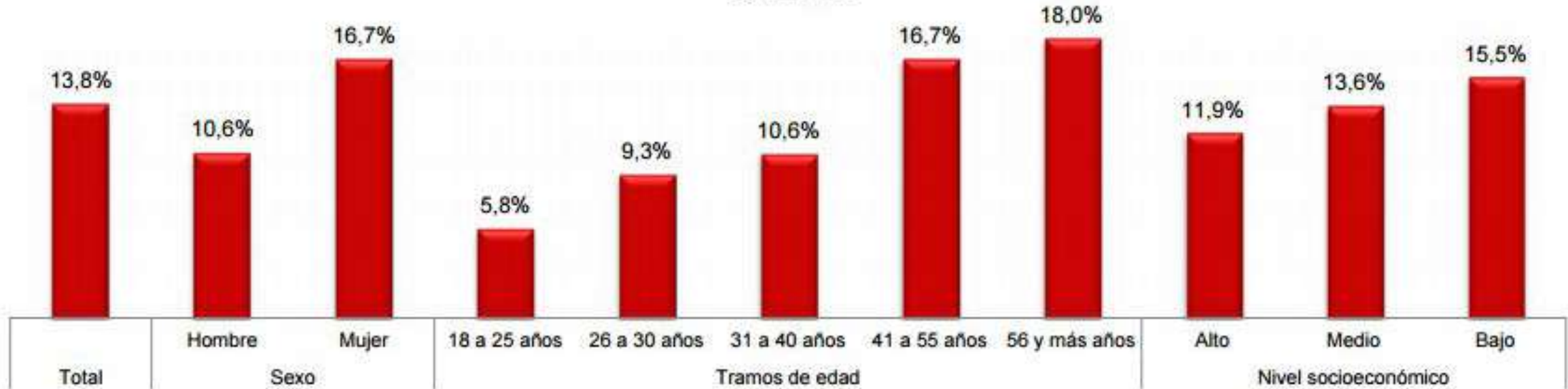

En el 2014 porcentaje de hogares que se ubica en la categoría "alto temor" crece 2,2 puntos porcentuales (13,8%). Este es mayor en el Nivel Socioeconómico Bajo (15,5%), en mayores de 56 años (18%) y en mujeres (16,7%).



Tipo de victimización	% Hogares víctimas nivel país		% de Hogares víctimas SEGÚN GRUPO SOCIOECONÓMICO AÑO 2014					Dif. '14-'13
	2013	2014	ABC1	C2	C3	D	E	
General	24,8	25	36,7	27,6	25,5	22,8	27,1	0,2
Robo vehículo (sólo quienes declaran tener un auto)	1,7	1,5	1,4	2,3	1,3	1,3	1,1	-0,2
Robo de especies desde vehículo (sólo quienes declaran tener un auto)	11,2	11,4	17,3	13,2	11,3	9,3	1,1	0,2
Robo con fuerza a vivienda	4,2	3,6	4,7	3,9	3,6	3,5	6,6	-0,6
Robo por sorpresa a personas	3,8	4,2	7,1	2,8	4,3	4,1	4,3	0,4
Robo con violencia/intimidación	3,9	3,9	1,9	2,5	4	4,4	3	0
Hurtos	7,8	8,7	9,5	7,7	8,8	8,7	7,3	0,9
Lesiones	1,5	1,2	0	0,3	1,1	1,7	2,2	-0,3
Delitos económicos	1,8	1,2	5,6	2,8	1,1	0,7	2,4	-0,6

Fuente: Elaboración propia a partir de ENUSC 2014.



CONCLUSIONES



MUCHAS GRACIAS!